



INFORME DE GESTIÓN 2020

FEBRERO 7

FUNDACIÓN MARÍA ELENA RESTREPO
FUNDAVE

Fondavé
Fundación María Elena Restrepo

Inclusión con
Sentidos

Presentación

Esta presentación corresponde al informe de gestión 2020, año que el mundo ha estado marcado por la pandemia, una situación incierta e inesperada que ha demostrado la vulnerabilidad de todos, impacto que ha sido mayor en las personas con discapacidad visual y donde ha quedado demostrado las difíciles condiciones de nuestros usuarios en esta coyuntura.

La pandemia afectó nuestra organización, cambiando nuestro quehacer y nuestra forma de trabajar, ha sido época de reflexión, de cambios, de aprendizajes y de retos, pero también se ha evidenciado la importancia y fortaleza de nuestra Fundación.

La conectividad ha sido fundamental y después de una corta reacomodación nos permitió continuar, pero de una mejor manera encontrarnos y acercarnos más con las familias y con los estudiantes con discapacidad visual que son nuestro motivo.

En el presente informe, contamos de manera resumida los programas destacando los aspectos más significativos, incluyendo aspectos positivos y las consecuencias negativas que se presentaron por efectos de pandemia.

Es importante resaltar que el periodo 2020 se trabajó con entidades gubernamentales del orden distrital y departamental, se dio gran relevancia al trabajo sobre la empleabilidad proyectándola como un área importante dentro del programa de la fundación.

Se evidenció también la participación de las universidades a través de sus proyectos de prácticas aportando a diferentes desarrollos

Agradecemos a nuestros donantes, voluntarios y especialmente al Comité de Apoyo quienes nos mostraron la solidaridad e importancia de unirnos para hacerle frente a las situaciones difíciles e inesperadas.

Nuestro Sueño

Misión

Consolidarnos como la organización líder en la región caribe colombiana, en la prestación de servicios especializados para personas con discapacidad visual y con sordoceguera quienes participarán, ejercerán derecho y mejorarán su calidad de vida.

Misión

La Fundación María Elena Restrepo –FUNDAVÉ es una entidad sin ánimo de lucro que trabaja por la inclusión de personas con discapacidad visual (ceguera, baja visión), con sordoceguera y con discapacidad múltiple asociada a discapacidad visual; a través de programas y servicios: educativos, de rehabilitación, culturales y de participación ciudadana en contexto institucional y comunitario, sin discriminación por razones de sexo, raza, origen, religión y política.

Nuestro Equipo

JUNTA DIRECTIVA

María Estela Donado Guzmán
Bertha Restrepo Posada
María Victoria Quintero Quintero
Franca Pezzano de Garzón
María Del Pilar Sojo Guzmán
Juan Carlos Patiño Segura
Liliana Vergara García
Marta Zabarain De La Espriella
Enrique Casas Mendoza
Tatyana Riveira De Blanco

PRESIDENTA HONORARIA

María Elena Restrepo Posada

REVISORA FISCAL

Diana Valencia Tamara

COMITÉ DE APOYO

Liliana Vergara
Silvana Vergara
Vicky Eckart
Tatyana Riveira De Blanco
Marta Zabarain
Zayda Osorio
Adnnelly Schnabell

EQUIPO DE DIRECCIÓN

María Del Rosario Guevara Solís
Victoria Donado Guzmán

EQUIPO TÉCNICO

Maria Mestra
Leivis Niebles
Carmen De la Cruz
Erika Lopez
Arellys Sanchez
Gissella Solano

“Ninguno de nosotros es tan bueno como todos nosotros juntos”.

-Ray Kroc.

CIFRAS Y LOGROS

La felicidad no proviene de hacer un trabajo fácil; sino del resplandor de la satisfacción que viene después de lograr una tarea que te exigió al máximo.



213 personas con discapacidad visual se atendieron directamente y **1.326** participaron indirectamente.

148 estudiantes con discapacidad visual recibieron apoyos tiflológicos.

72 usuarios participaron en tiflogía para la vida.

7 usuarios en atención especialidad a población con sordoceguera escalando y **30** usuarios en rehabilitación funcional CRAC.



Se entregaron **76** maletines tiflológicos y **75** celulares con paquetes de internet a estudiantes ciegos y con baja visión irreversible.

Se capacitó a **158** docentes en temas como: Áreas tiflológicas, Estrategias pedagógicas, ajustes Razonables y DUA para discapacidad visual y sordoceguera. Estas capacitaciones fueron dictadas de manera virtual por una experta nacional en tiflogía.



Se desarrolló el proyecto para el empoderamiento de **32** mujeres con discapacidad visual, dando inicio al trabajo de emprendimiento orientando la formulación de **10** iniciativas productivas.



El desarrollo del funcionamiento administrativo y técnico de los programas fue posible con encuentros virtuales (Teleconferencias y/o Videollamadas) diarios.



Trabajamos en alianza con **23** entidades.



Presentamos **11** proyectos como soporte a programas y se aprobaron **8**.



Se hicieron **184** publicaciones en redes sociales.



Se entregaron **346** mercados como ayuda humanitaria en tiempo de pandemia.

GESTIÓN DE PROYECTOS

Proyectos	Entidad	Estado
Prestación del servicio de tiflogía para estudiantes con discapacidad visual de los municipios no certificados del Atlántico.	Gobernación del Atco-Secretaría de Educación	Aprobado y ejecutado 2020
Unión de esfuerzos entre la Secretaría de Cultura y Fundave para ofrecer servicios de bibliotecas accesibles para la población con discapacidad visual	Gobernación del Atlántico. Sec Cultura	Presentado 2020 y no aprobado
Rehabilitación básica funcional para personas con discapacidad visual	Centro de Rehabilitación de Adultos Ciegos CRAC	Aprobado y ejecutado 2020
Mujeres de Colores para el empoderamiento de mujeres con discapacidad visual	Fundación Once para América Latina FOAL	Presentado y Aprobado 2019 Ejecutado 2020
Centro de Recursos- Dotación equipos (impresora Braille, Máquina escribir Braille, Máquina Thermoform)	Iglesia de los santos de los últimos días	Presentado 2019 Aprobado y Ejecutado 2020
Apoyos tiflológicos y psicosociales	Fundación Once para América Latina FOAL	Presentado y no aprobado 2020
Apoyos tiflológicos y psicosociales	Fundación Bolívar Davivienda	Presentado 2019 ejecutado 2019 y 2020
Fortalecimiento de las competencias técnicas y administrativas de la Fundación Maria Elena Restrepo	Fundación Once para América Latina FOAL	Presentado y aprobado 2020 para ser ejecutado 2021
Actualización en los documentos de inscripción	Fundación Ramírez Moreno	Presentado 2020 En espera
Inscripción Programa Social	Orden de Malta	Presentado 2020 En espera

NUESTROS PROGRAMAS EN TIEMPOS DE COVID-19

*Cada desafío, cada adversidad, contiene dentro de sí las semillas
de la oportunidad y el crecimiento.*

-Roy Bennett.

Suspensión por efectos del Covid-19

En el primer trimestre del 2020 cuando se tenía planeado trabajar de manera presencial nuestros programas y proyectos, la pandemia nos obligó a un confinamiento y con esto a un cierre de nuestros programas. Poco a poco retomamos actividades de manera virtual apropiándonos de una nueva cultura institucional en el trabajo desde casa.

Sin duda los programas que exigen de presencialidad tuvieron dificultades para su apertura, como es el caso de Estimulación Temprana, Atención Especializada a la sordoceguera y las diferentes áreas de Rehabilitación funcional de manera presencial.

La operación del Aula Tic de la Biblioteca Meira Delmar que durante 11 años prestó servicios de tecnología accesible a adultos con discapacidad visual, no fue posible implementarla con el cierre general de la Biblioteca, esto afectó de manera importante a la Fundación en dos ámbitos, uno la percepción económica y otro el impacto negativo causado en los usuarios por los beneficios que recibían al acudir al aula como espacio de aprendizaje como también espacio de socialización.

Talleres de Braille para adultos desde la estrategia de Braille a la mano de todos fueron suspendidos también por motivo de pandemia.

Programas que hizo posible la virtualidad

Después de aprender a trabajar de lo presencial a lo virtual y habiendo montado un plan de contingencia para la Secretaría de Educación Departamental se desarrolló durante 7 meses el servicio de apoyos pedagógicos y tiflológicos en los municipios del Atlántico que reportaron estudiantes con discapacidad visual, lo cual fue posible gracias a la dotación de material tiflológico y tecnología representada en celulares con paquetes de internet para recibir los correspondientes apoyos virtuales.

Otro de los proyectos diseñado inicialmente en la presencialidad y que requirió de cambios en su ejecución, fue el proyecto de empoderamiento de mujeres presentado y apoyado por la Fundación Once para América Latina FOAL, y que culminó con éxitos gracias a los aliados que se unieron como fueron: La Oficina Distrital de la Mujer y La Universidad Pedagógica Nacional.

Gracias al Convenio suscrito con el Centro de Rehabilitación para Adultos Ciegos CRAC al finalizar el segundo trimestre se dio inicio al tercer año del programa de Rehabilitación funcional para adultos ciegos con las áreas de Orientación y Movilidad, Técnicas de Vida diaria, ábaco y Braille bajo la modalidad de tele acompañamiento.

A continuación se presenta una breve descripción de los programas, proyectos y logros.

APOYO A LA INCLUSIÓN EDUCATIVA MANOS QUE LEEN Y ESCRIBEN

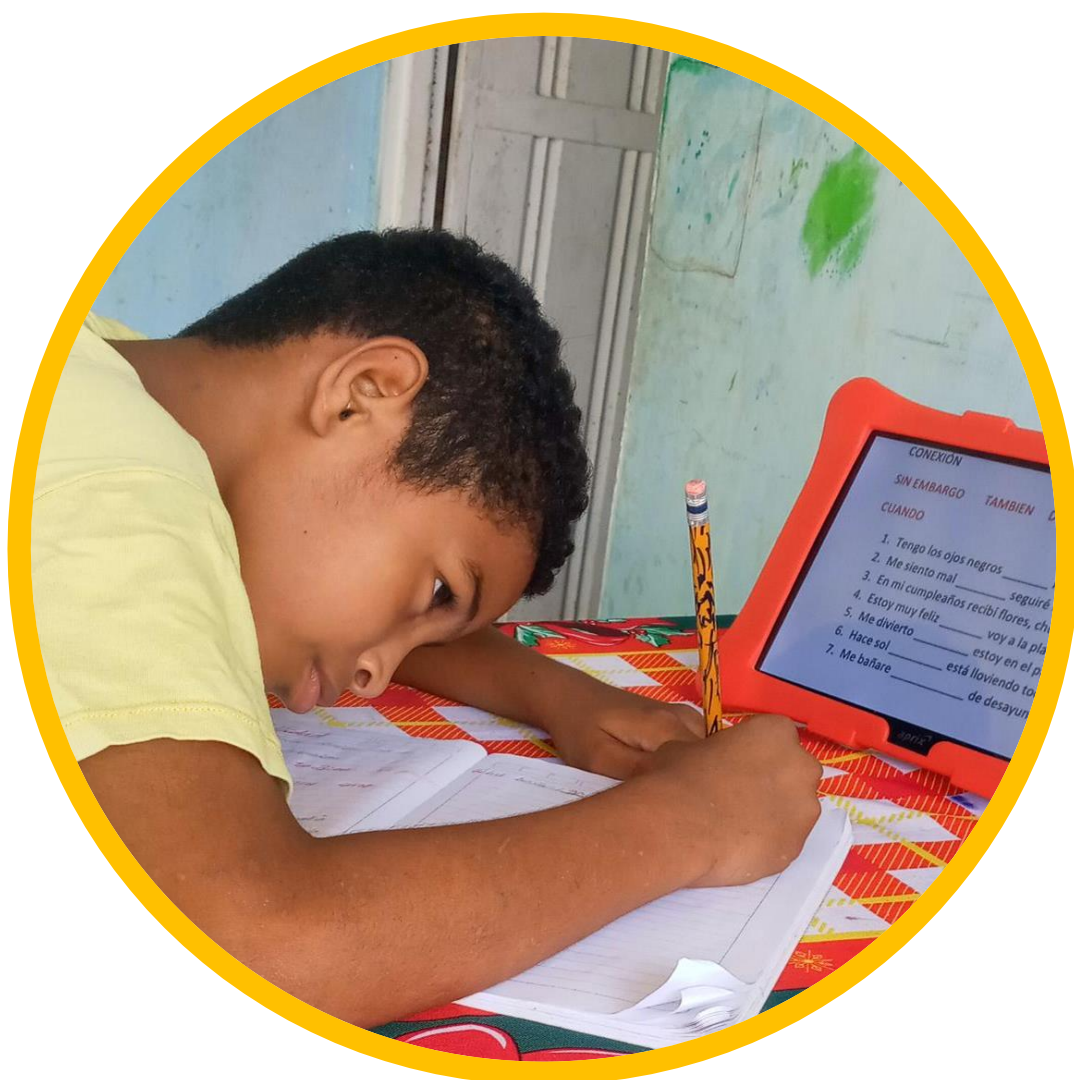

Apoyo a la inclusión educativa manos que leen y escriben.

Se atendieron **148** niñas y niños.

En el año 2020 este programa tuvo soporte en los siguientes proyectos :

- Proyecto: “Prestación de servicios de tiflogía para estudiantes con discapacidad visual, con sordoceguera y con discapacidad múltiple asociada a discapacidad visual en las Instituciones educativas de los municipios no certificados del Atlántico”.
- Jornada escolar complementaria de Comfamiliar del Atlántico (plan lector y Braille).
- Apoyos tiflológicos para estudiantes con discapacidad visual-CRAC.

Proyecto: *“Prestación de servicios de tiflogía para estudiantes con discapacidad visual, con sordoceguera y con discapacidad múltiple asociada a discapacidad visual en las Instituciones educativas de los municipios no certificados del Atlántico”*

- Se brindaron apoyos tiflológicos y pedagógicos a **124** estudiantes.
- El proyecto ofreció capacitación a **158** docentes en temas como: Áreas tiflológicas, Estrategias pedagógicas, ajustes Razonables y DUA para discapacidad visual y sordoceguera.
- Se realizó dotación de **76** maletines con herramientas tiflotécnicas para estudiantes ciegos y con baja visión.
- Se entregaron en comodato **75** celulares de gama media con lectores y ampliadores de pantalla y conectividad a internet.
- El proyecto tuvo relación pedagógica y administrativa con **41** Instituciones educativas del Atlántico.

- La atención virtual desde casa se constituyó en un modelo de intervención donde los tiflólogos, padres y maestros fueron la fórmula ideal para garantizar la participación de los estudiantes con discapacidad visual en los procesos pedagógicos, ya que normalmente se encuentran desventaja con relación a los estudiantes sin discapacidad.

- La falta de tecnología y acceso a internet en los hogares se constituyó en una debilidad para el trabajo desde casa.
- Las ocupaciones de los padres o el analfabetismo también fue un obstáculo en el apoyo pedagógico; es válido reconocer que una vez que se hizo entrega de equipos de tecnología al número de estudiantes seleccionados, mejoró la comunicación y con esto el trabajo de apoyo.



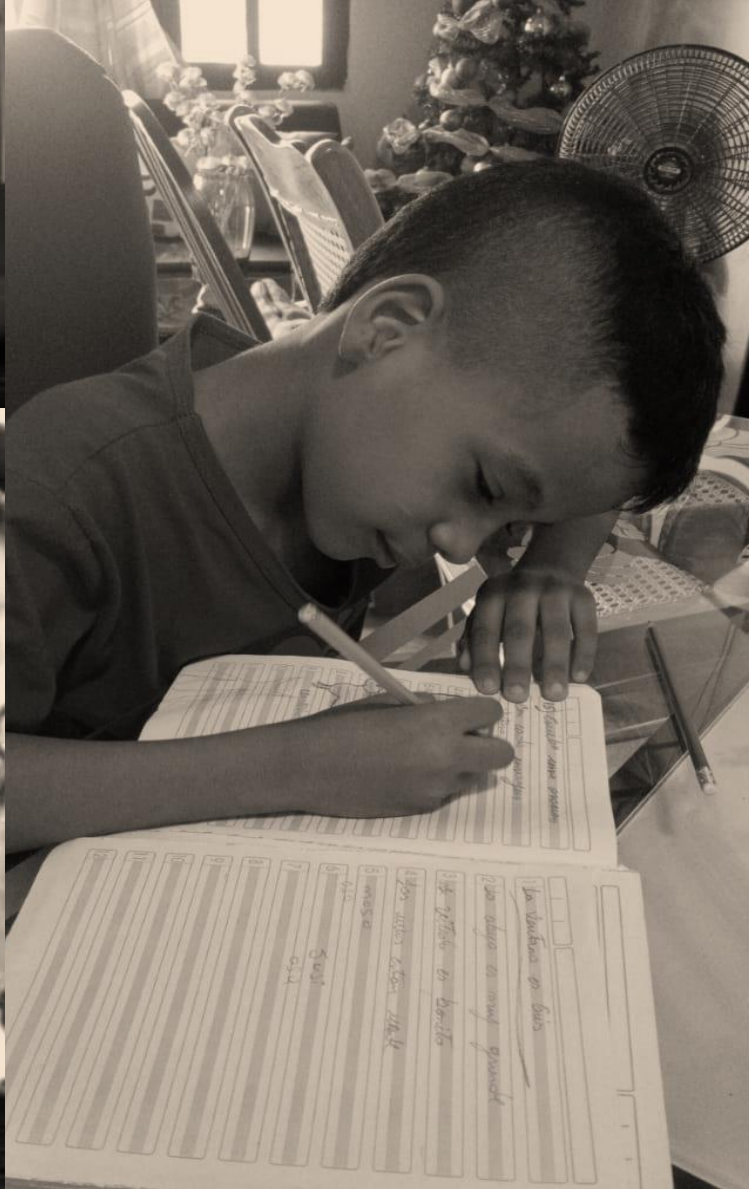
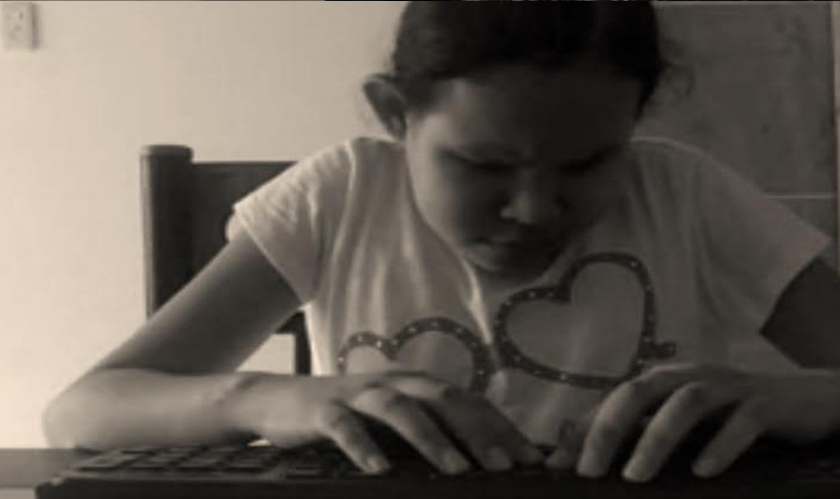

Proyecto: ***Jornada escolar complementaria de Comfamiliar del Atlántico (plan lector y Braille).***

- **15** estudiantes participaron en los talleres de plan lector y percusión folclórica en su jornada escolar complementaria.
- Se realizaron **XX** jornadas virtuales de plan lector donde se trabajó la promoción de lectura y escritura utilizando el sistema braille como mediador.

Proyecto: ***Apoyos tiflológicos para estudiantes con discapacidad visual-CRAC.***

- En el convenio CRAC se atendieron **9** estudiantes .
- Se realizaron apoyos tiflológicos a estudiantes ciegos menores de 14 años cubriendo las áreas de Braille, ábaco, técnicas de orientación y movilidad y técnicas de la vida diaria, se entregaron elementos tiflológicos.

TIFLOLOGÍA PARA LA VIDA NUEVA GENERACIÓN



Tiflología para la vida nueva generación.

Este programa para adultos atendió **72** personas con discapacidad visual

En el año 2020 este programa tuvo soporte en los siguientes proyectos y alianzas :

- Convenio para la rehabilitación básica funcional para personas con discapacidad visual- CRAC.
- Proyecto: Mujeres de colores para el empoderamiento de mujeres con discapacidad visual-FOAL
- Alianza con la secretaría de cultura y turismo de Barranquilla para la formación de bisutería y música folclórica

Proyecto : *Programa mujeres de colores para el empoderamiento de mujeres con discapacidad visual en la ciudad de Barranquilla Colombia.*

Las actividades se concentraron en talleres para el empoderamiento de mujeres en situación de discapacidad visual, con quienes el Proyecto Mujeres de Colores visual logró lo siguiente:

Participaron **32** mujeres en el proyecto

- Se realizaron **20** talleres sobre conocimiento y conformación del estado en temas: uso de las tic, ley 1257, rutas de atención y otros
- **13** talleres relacionado con autonomía económica.
- Se realizaron talleres sobre historia de vida y se obtuvieron **11** autobiografía.
- Realización de foro y panel
- **3** Campañas en redes sociales
- **3** videos sobre Potencialidades e historias exitosas de mujeres con discapacidad visual
- Divulgación de Historias de Vida
- Se estableció alianza con la oficina de la mujer y la universidad pedagógica nacional.
- **10** mujeres que inician emprendimientos de :bisutería, gastronomía, confección-diseño.
- Se realizaron capacitaciones de apropiación tic sobre canal de youtube, plataformas de videoconferencias



Tiflología para la vida nueva generación.

Proyecto: *Convenio para la rehabilitación básica funcional para personas con discapacidad visual- CRAC.*

LOGROS

- Se atendieron **30** adultos ciegos en rehabilitación funcional en las áreas de: Orientación y movilidad, técnicas para la vida diaria, Braille y Ábaco bajo la modalidad de tele acompañamiento.
- Se entregó una herramienta tiflotécnica para el trabajo en casa.

Proyecto: *Talleres de formación en las áreas de percusión folclórica y artes y oficios con la secretaría de cultura y turismo de Barranquilla.*

LOGROS

- Se atendieron **10** usuarios en los talleres de percusión folclórica y de artes y oficios (bisutería y tapetes).
- Se consolidó un grupo de emprendimiento en bisutería conformado por **4** mujeres.

**ATENCIÓN
ESPECIALIZADA A
POBLACIÓN CON
SORDOCEGUERA
ESCALANDO.**



Tiflología para la vida nueva generación.

Es un programa dirigido a niños, niñas, jóvenes y adultos con sordoceguera y discapacidad múltiple, para desarrollar y potenciar habilidades con técnicas para la vida diaria, comunicación, orientación y movilidad y tecnologías accesibles.

ATENCIÓN:

En el año **2020** se atendió a

5 personas con sordoceguera así: 4 con apoyos académicos y 1 de manera domiciliaria y complementaria con actividades de la vida diaria y comunicación desde la virtualidad.

OTRAS ACTIVIDADES

Centro de prácticas universitarias

La fundación se ha convertido en un espacio de formación e investigación.

En el **2020** se trabajó con la:

- Universidad del Atlántico
- Universidad Simón Bolívar
- Universidad Pedagógica Nacional

Cualificación del equipo técnico.

De manera permanente los miembros del equipo técnico participaron en procesos de formación o actualización en áreas requeridas para el desarrollo de su función de apoyo durante cuatro talleres:

- **Taller 1:** Plan individual de ajustes razonables y generalidades de la discapacidad visual a cargo de la especialista Olga lucia Ruiz
- **Taller 2:** Piar y mallas de aprendizaje a cargo de Evaristo Mestra
- **Taller 3:** DUA diseño universal del aprendizaje y ajustes razonables a cargo de Olga lucia
- **Taller 4:** Técnicas de Orientación y movilidad, trazado urbanístico, técnicas prebastón, uso del bastón, perro guía a cargo de Maritza Luna.

VOLUNTARIADO

Nada libera nuestra grandeza como el deseo de ayudar y de servir.

-Marianne Williamson.

Comité de Apoyo.

El comité se ha constituido en el soporte de la fundación, gestionando recursos en dinero y especie para apoyar programas y brindar ayuda humanitaria; Durante varios años se ha realizado nuestro tradicional desayuno para recaudar fondos en apoyo a los programas que se realizan en la Fundación, este año por motivos de pandemia se realizó con gran éxito una rifa virtual de 2 obras de arte donadas por dos exitosos artistas locales.



Cummins Norte de Colombia

Como proceso de responsabilidad social empresarial, desarrolló jornadas con producción de audiocuentos.

Bolívar-Davivienda

El voluntariado de la fundación Bolívar Davivienda financió una jornada de adaptación de materiales educativos para estudiantes con discapacidad visual.



Ayuda Humanitaria.

Durante la pandemia varios benefactores de la fundación atendieron las necesidades de alimentación de las familias vulnerables.

Se entregaron **346** mercados donados por el colegio Karl C Parrish, comité de apoyo, la iglesia de Jesucristo de los santos de los últimos días y amigos de la fundación.



Donaciones.

Donantes	Donación
Henry Alviar	Obra de arte
Ramon Rojano	Dinero
Gisselle Borrás	Obra de arte
Amigos de la fundación	Dinero y especie
Clemencia Ayerbe	Pizarras y bastones
Jenifer Vergara	Dinero
Fundación Olimpica	100 Regalos para navidad
Mirian Prenck	Ropa para niños
Cummins Norte de Colombia	11 computadores
Jonathan Orozco	100 pudincitos navidad
Drogueria Juliao	Dinero
Fundación manos amigas	Dinero
Google y empleados de Google	Dinero
Iglesia de los santos de los últimos días	Material fungible para adaptar láminas educativas

REDES SOCIALES



Publicaciones con mayor interacción.

Fundación María Elena Restrepo - FundaVé
 Publicado por fundaveorg [?] · 2 de octubre · 🌐

En el marco del convenio entre @crac_colombia y @fundaveorg para la rehabilitación funcional de adultos ciegos y apoyos tifológico a estudiantes con discapacidad visual se entrega hoy un paquete de ayudas técnicas para el desarrollo de las actividades tifológicas en los procesos de apoyo.

Los paquetes contienen: ábaco japonés para las matemáticas, bastón para orientación y movilidad y pizarra para escritura en braille.



1,777 Personas alcanzadas

84 Reacciones, comentarios y veces que se compartió

66 Me gusta	20 En publicación	46 En contenido compartido
6 Me encanta	3 En publicación	3 En contenido compartido
3 Comentarios	0 En publicación	3 En contenido compartido
9 Veces que se compartió	9 En publicación	0 En contenido compartido

242 Clics en publicaciones

204 Visualizaciones de fotos	0 Clics en el enlace	38 Clics de otro tipo
--	--------------------------------	---------------------------------

COMENTARIOS NEGATIVOS

- 0 Ocultar publicación
- 0 Ocultar todas las publicaciones
- 0 Reportar como spam
- 0 Ya no me gusta esta página

Puede haber un retraso en las estadísticas del informe con

fundaveorg



105 reproducciones · Les gusta a **elopez290712** y **bib_meira**
fundaveorg El proyecto de empoderamiento de mujeres con discapacidad visual estaba con... y más
 23 de junio



Apoyos Tifologicos en casa a estudiantes con discapacidad visual
 154 vistas · hace 5 meses

Fundación María Elena Restrepo

María del Rosario Guevara directora de la **Fundación María Elena Restrepo-Fundave** nos habla sobre el proyecto de Apoyos ...

DATOS DESTACADOS DEL TWEET

Tweet principal tuvo 16 impresiones

Acaba de publicar una foto
[instagram.com/p/C1CQeUeHkMP/...](https://www.instagram.com/p/C1CQeUeHkMP/)

Ver toda la actividad del T

Ver la Actividad del Tweet

Seguidor principal Seguido por 329

RESUMEN DE NOV 2020

Impresiones de Tweets
561



774 seguidores
45 publicaciones



815 seguidores
66 publicaciones



Instagram

622 seguidores
183 publicaciones



47 suscriptores
1193 visualizaciones

Aliados.



UNIVERSIDAD PEDAGOGICA NACIONAL

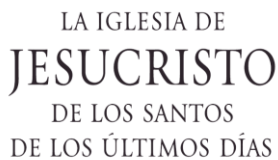

Contáctenos.

Cl. 42 No. 41 – 39 Piso 2

Pbx: (575) 379 7163

Celular: (57) 3023309556

mariadelrosarioguevara@fundave.org

www.fundave.org

Barranquilla – Colombia

Banco Davivienda

Cuenta de Ahorros 006403829312